RAPPORT DE STAGE

EPSI SN2 2025 - 2026

DIDASCO | L'Excellence Numérique 360

Nom : BA Fatoumata Batouly
Enseignant référent : Mme Isabelle LIGNIERES

Tuteur de stage en entreprise : Mr Ardo Oumar SOW

DU 09 JANVIER AU 20 FEVRIER 2026

Remerciements

Ce stage a représenté bien qu'une simple obligation académique. Il a été une véritable expérience humaine et professionnelle, et je tiens à remercier sincèrement toutes les personnes qui ont contribué à cette riche expérience.

Je remercie en premier lieu **Mme Isabelle LIGNIÈRES**, mon enseignante référente à l'EPSI, pour son suivi attentif, ses retours constructifs et sa disponibilité tout au long de cette période. Savoir qu'un regard bienveillant accompagnait mon parcours m'a aidée à avancer avec plus de confiance.

Je remercie également toute l'équipe de DIDASCO pour l'accueil chaleureux, l'ambiance de travail et les échanges enrichissants. Travailler dans un environnement aussi dynamique et bienveillant a rendu chaque journée de stage motivante.

Un grand merci à **M. Ardo Oumar SOW**, mon tuteur chez DIDASCO, pour m'avoir accordé sa confiance dès le premier jour. Sa patience, ses conseils et sa manière de me laisser prendre des initiatives ont vraiment façonné mon rapport au travail en entreprise. J'ai appris énormément à ses côtés, aussi bien sur le plan technique qu'humain.

Enfin, Enfin, je ne peux pas ne pas mentionner ce qui a rendu ce stage si particulier pour moi : travailler sur le site web de la **Fédération Sénégalaise des Sports Équestres** alors que je suis moi-même cavalière au Sénégal. Cette coïncidence ou peut-être cette chance a transformé ce stage en quelque chose de profondément personnel. Je remercie toutes les personnes qui ont rendu cette expérience possible.

Table des matières

Remerciements 1

Introduction 3

Présentation de la mission 4

A. Présentation de l'entreprise d'accueil : DIDASCO 4

B. Contexte professionnel de la mission 6

C. Problèmes à résoudre, contraintes et limites 8

Démarches suivies pour effectuer la mission 10

A. Processus suivi et méthode 10

B. Organisation de la mission 12

Réalisation de la mission 13

A. Justification des solutions retenues 13

B. Étapes essentielles 14

Évaluation des réalisations et des compétences mobilisées 20

A. Adéquation du travail réalisé 20

B. Compétences mises en œuvre 20

Conclusion 22

Glossaire 23

Bibliographie et webographie 24

Annexes 25

Introduction

Dans le cadre de ma formation en 2ème année en Bachelor Sciences Informatiques et Numériques à l'EPSI, j'ai eu l'opportunité d'effectuer un stage au sein de l'entreprise DIDASCO, agence de transformation digitale basée à Dakar, au Sénégal. Accessible à l'adresse www.didasco-consulting.com.

Lorsqu'on m'a proposé de rejoindre DIDASCO pour mon stage de deuxième année de Bachelor Sciences Informatiques et Numériques à l'EPSI, je ne m'attendais pas à tomber sur un projet qui me toucherait autant personnellement. Et pourtant ma mission principale consistait à contribuer au développement du site web officiel de la Fédération Sénégalaise des Sports Équestres. Moi qui pratique l'équitation au Sénégal depuis des années, travailler sur l'outil numérique de ma propre fédération, c'était une coïncidence qui donnait une dimension différente à chaque étape du projet.

C'est dans ce cadre que j'ai occupé le poste d'Assistante Chargée de Projet IT pendant deux mois, intégrée à une équipe technique travaillant sur un projet réel, avec de vraies contraintes, de vrais délais et un vrai client.

La mission portait sur la conception et l'intégration du site web institutionnel de la FSSE : un projet ambitieux couvrant huit pages, trois profils utilisateurs distincts (visiteurs, membres, clubs) et des fonctionnalités comme un annuaire des clubs affiliés, un calendrier interactif des compétitions et un espace membre. Ce n'était donc pas un projet fictif ou scolaire c'était quelque chose qui allait exister, être utilisé, et dont je pourrais dire un jour : j'ai participé à ça.

Ce rapport retrace les deux mois de cette expérience : le contexte dans lequel elle s'est déroulée, les méthodes que j'ai utilisées, les réalisations concrètes que j'ai produites, et ce que tout cela m'a apporté professionnellement et personnellement.

Présentation de la mission

A. Présentation de l'entreprise d'accueil : DIDASCO

DIDASCO est une agence de transformation digitale basée à Dakar, au Sénégal, accessible à l'adresse *www.didasco-consulting.com*. Sa mission est d'accompagner les organisations dans l'alignement de leur technologie sur leurs ambitions stratégiques, en transformant leurs systèmes d'information en véritables leviers de performance et de rentabilité.

L'agence se positionne comme un **Hub d'Expertise 360°**, structuré autour de six pôles de compétences complémentaires :

- **Infrastructures & Réseaux** : conception et gestion du socle physique et réseau garantissant la fluidité des opérations
- **Conseil & Optimisation** : accompagnement stratégique pour aligner la technologie sur les objectifs métiers
- **Solutions & Intégration** : déploiement de solutions logicielles sur mesure, sans complexité contractuelle
- **Ingénierie & Développement** : conception de systèmes agnostiques et évolutifs, adaptés aux besoins spécifiques de chaque client
- **Data & Cyber-résilience** : valorisation des données et protection des actifs numériques contre les cybermenaces
- **Marketing & Performance** : développement de la visibilité digitale et optimisation des performances en ligne.

Annexe1 : Les 6 pôles d'expertise de DIDASCO (source : www.didasco-consulting.com.)

Sur le plan méthodologique, DIDASCO adopte une **approche agile**, structurée dès la phase initiale autour d'ateliers de recueil des besoins, d'identification des indicateurs clés de performance (KPIs) et d'une définition claire des rôles. Chaque projet débute par la production d'un document de cadrage accompagné d'une roadmap, garantissant un cadre de travail rigoureux et partagé avec le client.

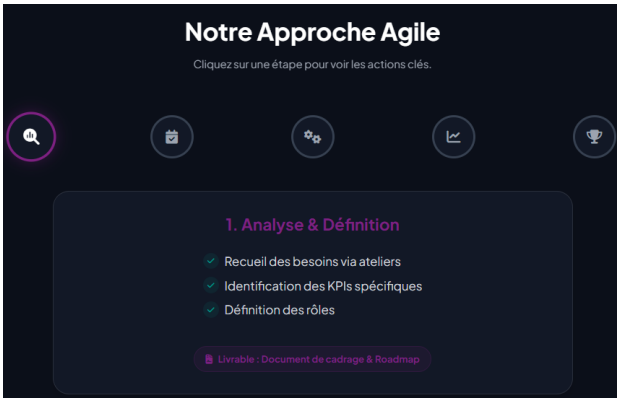

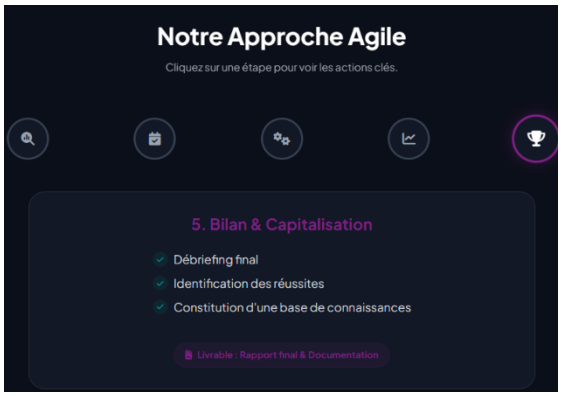

Annexe 2 : L'approche agile de DIDASCO **(source : www.didasco-consulting.com.)**

B. Contexte professionnel de la mission

C'est dans ce cadre que la FSSE (Fédération Sénégalaise des Sports Équestres) a sollicité DIDASCO pour la conception de son site web. Parmi les projets confiés à l'équipe durant mon stage, le projet FSSE constituait la mission principale à laquelle j'ai été rattachée.

La FSSE est l'organe officiel sénégalais chargé de régir et de promouvoir la pratique des sports équestres sur le territoire national. Ne disposant d'aucune présence numérique structurée, elle souhaitait se doter d'un outil de communication moderne, accessible à l'adresse www.fsse.sn.

Les objectifs du projet étaient clairement définis dans le cahier des charges :

- Informer le grand public sur les activités, l'histoire et la mission de la fédération
- Offrir un annuaire consultable des clubs affiliés, avec filtres par région, discipline et niveau
- Publier et gérer un calendrier interactif des compétitions et événements équestres
- Permettre aux clubs de gérer leurs informations, leurs adhésions et leurs licenciés via un espace dédié

- Digitaliser les services pour les membres et clubs (inscriptions en ligne, gestion des profils)

Ce qui m'a frappée en lisant ce cahier des charges pour la première fois, c'est que je connaissais intuitivement ce dont les utilisateurs allaient avoir besoin. Quand tu es cavalière et que tu cherches les dates d'un concours ou les coordonnées d'un club, tu sais exactement ce que tu veux trouver sur un site et ce qui t'agace quand c'est mal fait. Ça m'a donné une perspective utilisateur que je n'aurais pas eu autrement.

Le périmètre fonctionnel du site, tel que défini dans le cahier des charges, couvre huit pages principales :

Pages Principales

Page	Description de la page
1. Accueil	• Présentation de la fédération, • Mises en avant (actualités, événements) • Accès rapide aux différentes sections (clubs, compétitions, adhésions)
2. À Propos	• Historique et mission de la fédération • Organigramme et équipe
3. Annuaire des clubs affiliés	• Liste des clubs avec filtres (région, discipline, niveau), • Fiche détaillée pour chaque club (description, contact, localisation, services proposés).
4. Calendrier des compétitions	• Calendrier interactif avec filtres par discipline et région • Informations sur chaque événement (date, lieu, conditions de participation).
5. Espace membre/club	• Gestion des adhésions • Inscription aux compétitions • Tableau de bord pour les clubs (gestion des licenciés, mise à jour des informations du club)
6. Actualités et publications	• Blog pour les actualités • Articles sur les résultats des compétitions
7. Contact & Adresse	• Formulaire de contact • Adresse et carte Google Maps pour localiser le siège.
8. Mentions légales	• Mentions légales • Politique de confidentialité

Ce périmètre étendu notamment la gestion des profils utilisateurs (administrateurs, clubs, membres), le moteur de recherche et le tableau de bord distingue ce projet d'un simple site vitrine et lui confère une dimension applicative réelle, renforçant ainsi l'intérêt technique et pédagogique du stage.

Fonctionnalités Techniques

Fonctionnalité	Description de la fonctionnalité
Moteur de recherche	• Permettre de rechercher des clubs, événements ou actualités
Filtrage et tri	• Filtrer et trier sur les clubs et le calendrier
Tableau de bord utilisateur	• Gestion des comptes membres et clubs
Responsive design	• Site adapté à tous les types d'écrans (desktop, tablette, mobile)
Gestion de contenu (CMS)	• Système simple pour mettre à jour les informations

Administration

- Gestion des utilisateurs (Administrateurs, Club, Membres)
- Publication des actualités et événements
- Statistiques sur l'utilisation du site (visites, inscriptions, adhésions)

C. Problèmes à résoudre, contraintes et limites

Ce stage m'a confrontée à des difficultés que je n'avais pas anticipées et c'est peut-être ça, finalement, le vrai apprentissage d'un stage.

Contraintes techniques : Le site devait être entièrement responsive et fonctionner sur tous les types d'écrans. J'avais travaillé sur des exercices responsive en cours, mais là c'était différent : il fallait que ça soit parfait, parce que le client allait le voir. J'ai dû adapter les gabarits pour desktop, tablette et mobile en tenant compte de trois profils utilisateurs différents (visiteurs, membres, clubs), ce qui impliquait des interfaces et des parcours de navigation distincts. La contrainte du CMS m'a aussi obligée à penser mes intégrations front-end d'une certaine façon, pour que la structure soit compatible avec ce que l'équipe back-end allait développer en parallèle.

Contraintes organisationnelles : J'ai rapidement compris que dans un vrai projet, le client n'est pas toujours disponible quand on en a besoin. Certaines validations prenaient plus de temps que prévu, ce qui pouvait bloquer l'avancement d'un sprint. J'ai appris à anticiper ces délais et à réorganiser mes priorités en conséquence. Participer aux réunions avec l'équipe FSSE et notamment avec son président m'a appris à adapter ma communication selon l'interlocuteur : avec les développeurs on parle technique, avec le client on parle résultat et usage.

Le site n'est pas encore en ligne : À la date de rédaction de ce rapport, le site n'est pas encore mis en ligne. La FSSE n'a pas encore transmis l'ensemble des documents et contenus nécessaires à la finalisation (visuels, textes institutionnels, données des clubs...). C'est une réalité fréquente dans les projets web : le développement technique peut être prêt alors que le contenu client ralentit la mise en production. Cette situation m'a appris qu'un projet ne se termine pas quand le code est fini.

Mes Limites personnelles : J'ai été honnête avec moi-même : il y avait des choses que je ne savais pas encore faire. Bootstrap en contexte professionnel, c'est plus exigeant que ce qu'on voit en cours. Les premières semaines, j'avançais parfois lentement parce que je voulais comprendre avant d'agir. Mais c'est M. SOW qui m'a dit quelque chose d'important : « Fais, teste, corrige. Tu apprendras plus en deux jours comme ça qu'en deux semaines à lire de la doc. » J'ai adopté cette philosophie, et ça a vraiment changé ma façon de travailler.

Démarches suivies pour effectuer la mission

A. Processus suivi et méthode

Chez DIDASCO, on travaille en agile — et c'est loin d'être un mot vague collé sur un planning. C'est une vraie culture de travail : des objectifs clairs par sprint, des réunions courtes mais efficaces, et une adaptation permanente aux retours du client.

L'approche méthodologique de DIDASCO s'articule autour de cinq étapes structurées :

Étape 1 – Analyse & Définition

- Recueil des besoins via des ateliers avec la FSSE (fonctionnalités, profils utilisateurs, contraintes)
- Identification des KPIs : fréquentation du site, inscriptions en ligne, adhésions digitalisées, clubs référencés
- Définition des rôles : chef de projet DIDASCO, développeurs front-end/back-end, interlocuteurs FSSE

Livrable : Document de cadrage & Roadmap

Étape 2 – Stratégie & Planification

- Découpage du projet en cycles (sprints) avec objectifs clairs par itération
- Création de plans spécifiques : front-end (4 semaines), back-end (6 semaines), tests fonctionnels
- Estimation des ressources humaines et des délais

Livrable : *Stratégie globale & Calendrier du projet*

Étape 3 – Exécution & Production

- Réalisation des livrables à chaque sprint : maquettes validées, pages intégrées, documentation
- Revues hebdomadaires en équipe pour vérifier l'avancement et lever les blocages

- Collaboration agile entre développeurs front-end, back-end et interlocuteurs FSSE

Livrable : *Solutions optimisées – site web navigable, espace admin opérationnel*

Étape 4 – Suivi & Optimisation

- Analyse des performances par rapport aux KPIs définis en phase 1
- Tests fonctionnels et techniques : cross-navigateurs, responsive, performance de chargement
- Ajustements itératifs des fonctionnalités selon les retours du client FSSE en session de recette.

Livrable : Rapports d'analyse et comptes-rendus de recette

Étape 5 – Bilan & Capitalisation

- Débriefing final avec l'équipe DIDASCO et le client FSSE
- Identification des réussites et axes d'amélioration pour les projets futurs
- Constitution d'une base de connaissances : documentation technique, guide utilisateur du CMS

Livrable : Rapport final & Documentation complète

Annexe 3 : Capture de l'Approche Agile DIDASCO (détaillé Annexe 2)

Mon stage s'est déroulé principalement sur les phases de cadrage et de développement front-end. Voici comment les phases du projet FSSE étaient planifiées :

Budget, Planning & Livrables

PHASE DU PROJET	DÉTAILS	DURÉE
Cadrage & Définition	• Analyse des besoins • Cadrage du projet • Définition de la charte graphique • Conception et maquettes • Achat Nom de domaine + Hébergement **Rendus : Charte graphique, Roadmap Site Web (calendrier)**	4 semaines
Développement Front-end	• Configuration de l'environnement • Développement Front-end • Test fonctionnels et techniques **Rendu : Site Web navigable**	4 semaines
Développement Back-end	• Développement Back-end • Test fonctionnels et techniques **Rendu : Espace Admin + Gestion des différents profils**	6 semaines
Formation, Suivi, et Maintenance	• Formation sur la gestion du site Web • 3 premiers mois de suivi offerts • Heure de Maintenance à -50% pendant 1 an	2 jours de formation

B. Organisation de la mission

Dès la première semaine, j'ai pris connaissance du projet grâce aux documents fournis (cahier des charges, maquettes Figma, charte graphique en cours) et à une réunion de lancement avec l'équipe.

Très vite, j'ai adopté l'habitude de tenir un journal de bord quotidien. Chaque soir, je notais : qu'est-ce que j'avais fait ? Qu'est-ce qui n'avait pas fonctionné ? Qu'est-ce que je devais absolument clarifier le lendemain ? Ça peut sembler basique, mais c'est devenu mon meilleur outil d'organisation. Ça m'évitait de repartir le matin avec des zones d'ombre non résolues.

Mon organisation hebdomadaire s'articulait autour de : réunions d'équipe hebdomadaires, points de sprint bi-mensuels avec les interlocuteurs FSSE, et un suivi quotidien des tâches via le tableau de bord partagé. J'avais aussi pris l'habitude de consacrer du temps chaque matin à lire de la documentation spécifications Bootstrap, retours des revues de sprint avant de me lancer dans les tâches du jour.

Réalisation de la mission

A. Justification des solutions retenues

L'une des premières discussions techniques auxquelles j'ai participé portait sur le choix technologique pour le développement front-end : utiliser un CMS clé en main comme WordPress, ou partir sur une intégration HTML/CSS/JS sur mesure avec Bootstrap. J'ai pu donner mon avis lors de cette discussion et j'ai appris à argumenter techniquement pour la première fois devant toute une équipe.

Le choix s'est porté sur une architecture HTML5/CSS3/JavaScript avec Bootstrap, pour plusieurs raisons convergentes que voici sous forme comparative :

Critère	HTML/CSS/JS + Bootstrap (retenu)	CMS WordPress
Performance	Optimale – code léger	Variable selon plugins
Personnalisation	Totale (charte FSSE respectée)	Limitée aux thèmes
Sécurité	Maîtrisée, surface réduite	Failles connues
Maintenance	Code maîtrisé par DIDASCO	Dépend des mises à jour
Gestion contenu	CMS sur mesure en parallèle	Natif mais générique

Ce que j'ai retenu de cette discussion : dans un projet réel, les choix techniques ne sont jamais uniquement techniques. Ils tiennent compte du client, de l'équipe qui va maintenir le code, des contraintes budgétaires, et de la durabilité de la solution. C'était la première fois que je voyais ça en vrai.

Annexe 4 : Propositions de logos soumises à la FSSE

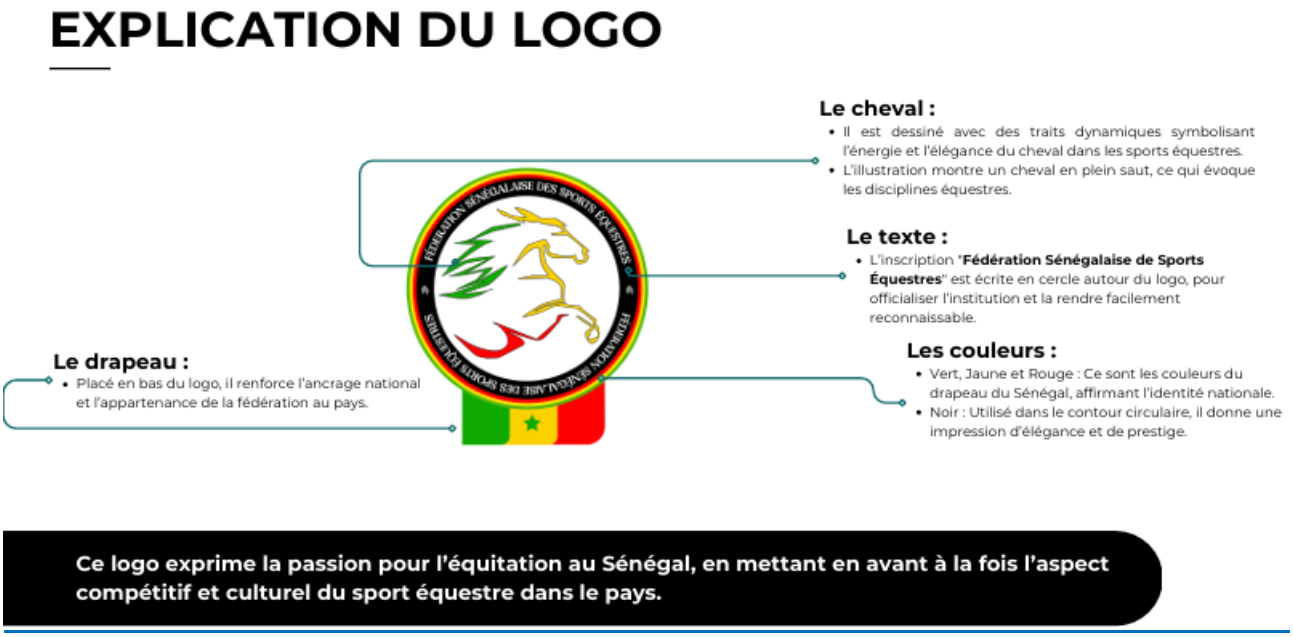

Annexe 5 : Logo final retenu (proposition 1) FSSE

B. Étapes essentielles

Voici comment s'est concrètement déroulée ma participation au projet, étape par étape.

Étape 1 - Analyse du cahier des charges : J'ai commencé par lire intégralement le cahier des charges FSSE. Ce document, c'était la bible du projet. Il définissait les 8 pages, les 5 fonctionnalités techniques clés et les 3 profils utilisateurs. En tant que cavalière, certaines fonctionnalités comme l'annuaire des clubs avec filtres par région ou le calendrier des compétitions me parlaient directement. Je comprenais non seulement ce qu'il fallait développer, mais pourquoi c'était important pour les utilisateurs finaux.

Étape 2 - Participation à la conception des maquettes et proposition de logos : J'ai participé aux échanges autour des interfaces sur Figma. Je n'ai pas directement réalisé les logos, mais j'ai pris part aux discussions en donnant mon avis sur les propositions notamment en termes de lisibilité, de cohérence avec l'image de la fédération et d'adéquation avec les couleurs du Sénégal. Ces échanges m'ont permis de comprendre le processus de validation d'une identité visuelle dans un projet professionnel, et de développer un regard critique sur les choix graphiques.

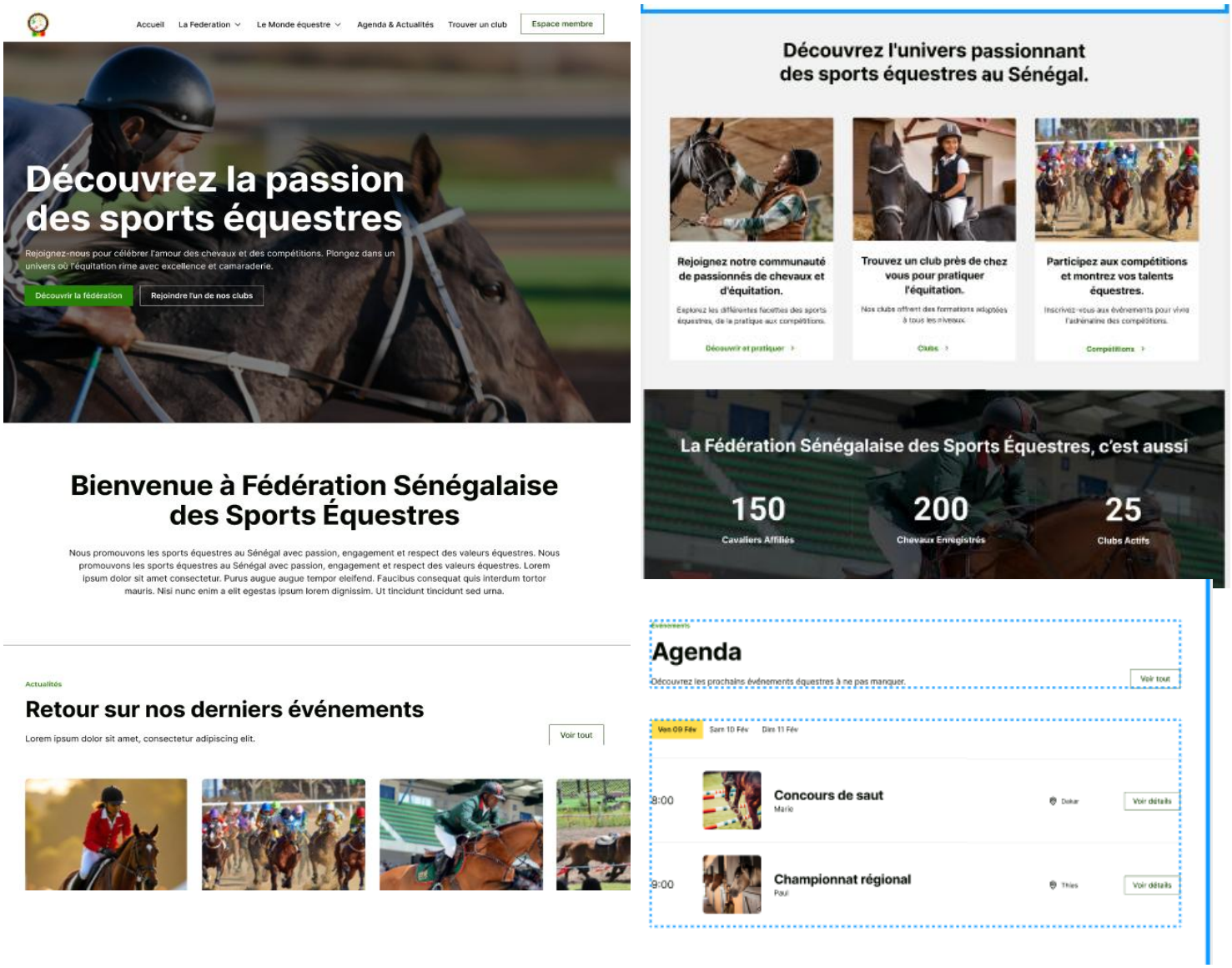

Annexe 6 : Maquette page Accueil (Figma DIDASCO)

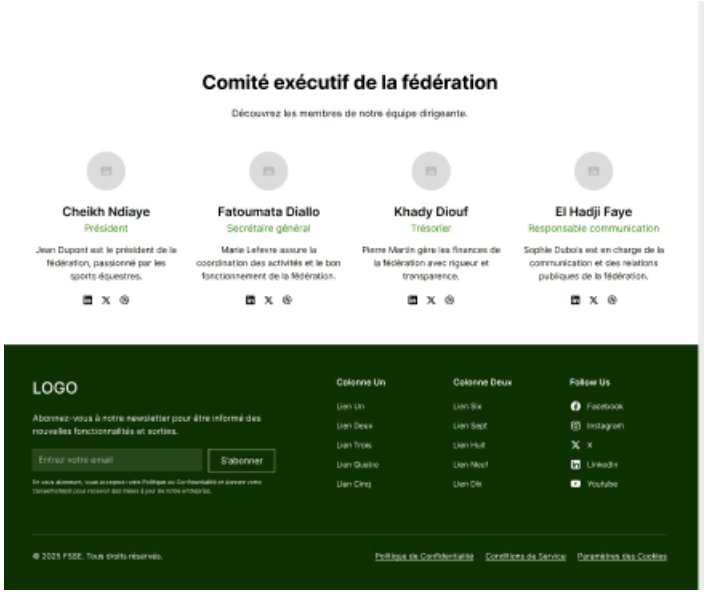

Annexe 7 : Maquette page Présentation (Figma DIDASCO)

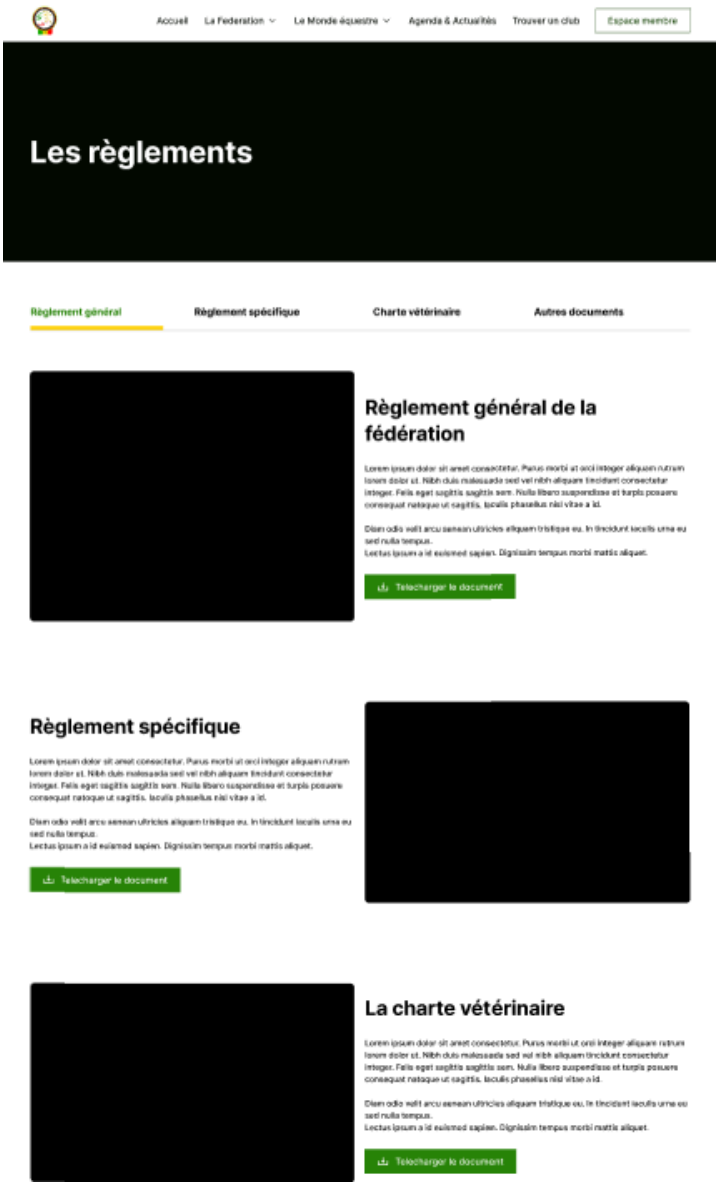

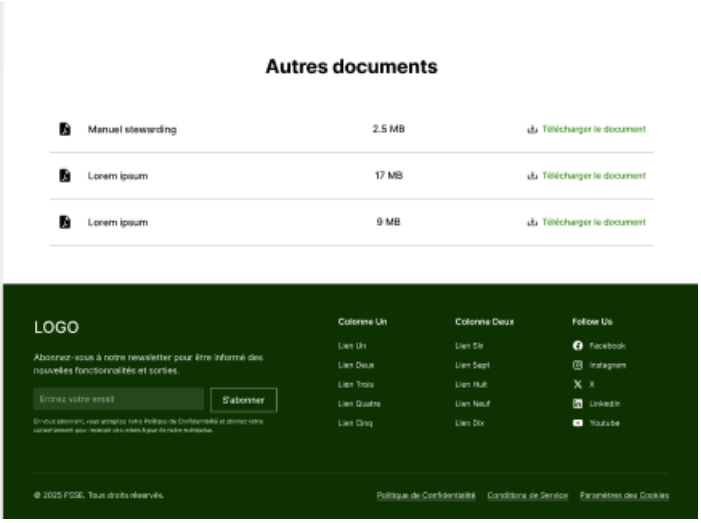

Annexe 8 : Maquette page règlement (Figma DIDASCO)

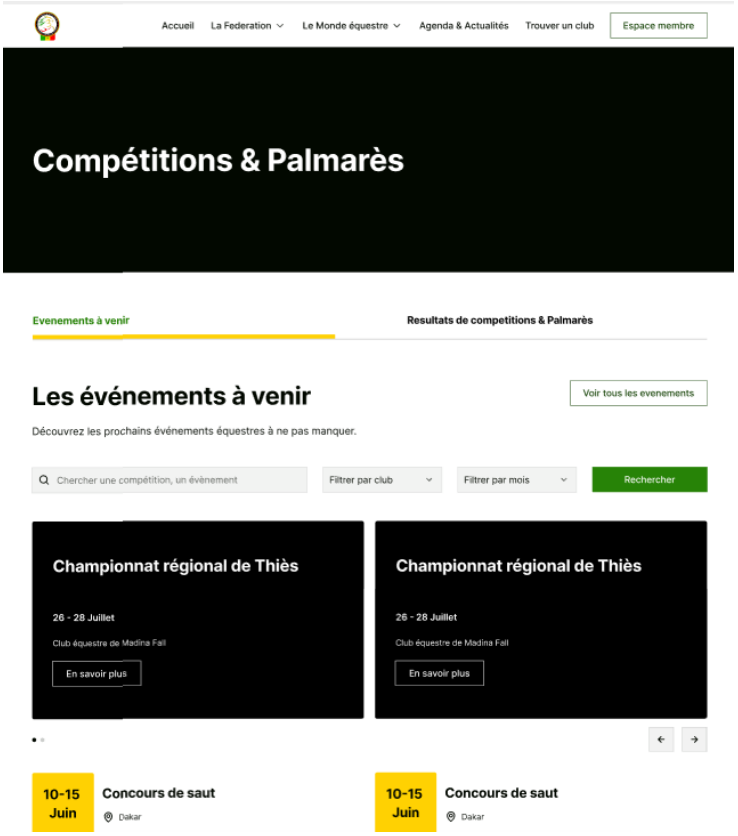

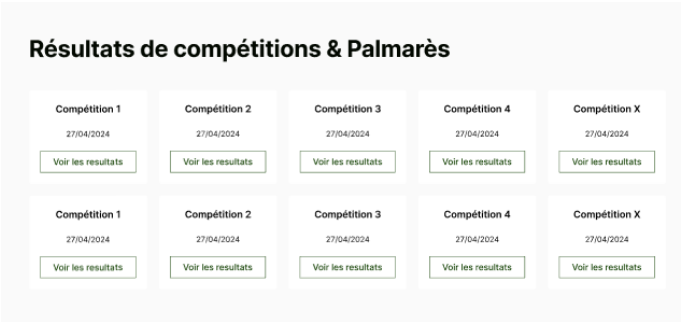

Annexe 9 : Maquette page compétitions Calendrier des compétitions (Figma DIDASCO)

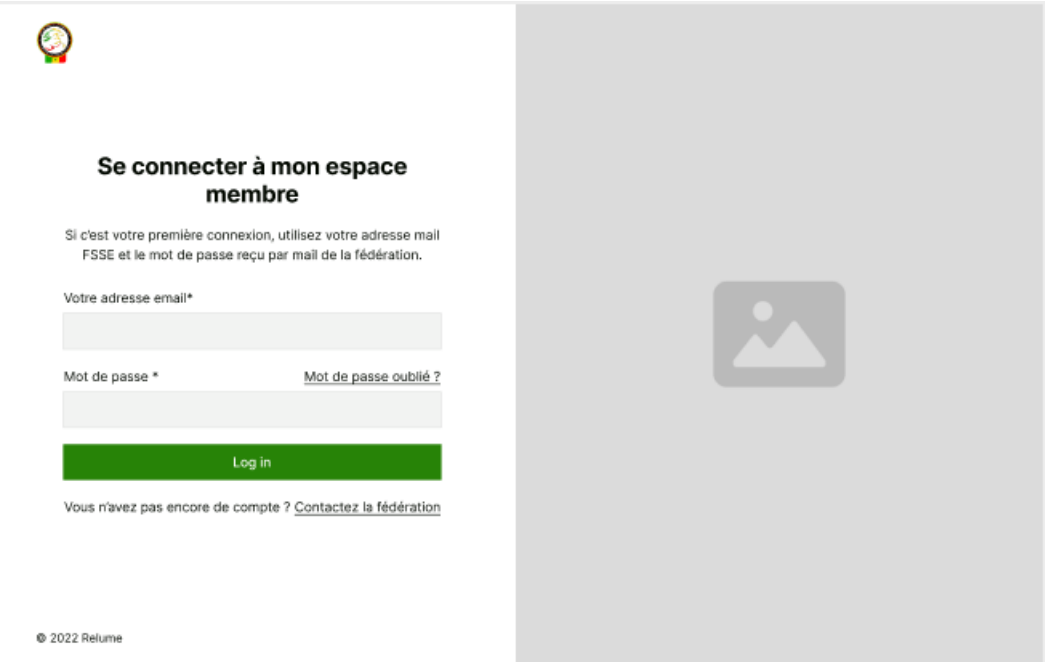

Annexe 10 : Maquette Espace membre / tableau de bord (Figma DIDASCO)

Étape 3 - Intégration Front-end: Cette phase correspond à l'intégration des pages du site en HTML5, CSS3 et JavaScript par les développeurs de l'équipe.

En tant qu'assistante chargée de projet IT, mon rôle n'était pas de réaliser directement le développement, mais de suivre l'avancement des intégrations et de m'assurer de leur conformité avec les maquettes Figma et le cahier des charges.

J'ai ainsi été amenée à vérifier la cohérence entre les pages développées et les maquettes, notamment sur les aspects visuels et ergonomiques. J'ai également porté une attention particulière au responsive design, en m'assurant que les interfaces s'adaptaient correctement aux différents formats (desktop, tablette, mobile).

J'ai participé aux échanges avec les développeurs pour signaler certains écarts ou proposer des ajustements, notamment en lien avec l'expérience utilisateur et la lisibilité des contenus.

Cette étape m'a permis de mieux comprendre les contraintes techniques liées au développement front-end, comme la compatibilité entre navigateurs ou l'optimisation des performances, tout en développant ma capacité à faire le lien entre les aspects techniques et fonctionnels du projet.

Étape 4 - Suivi de l'avancement du projet : J'ai contribué au suivi des tâches de l'équipe, mis à jour le tableau de bord, et identifié les points de blocage à signaler en réunion de pilotage. C'est une activité qui peut sembler secondaire, mais qui s'est révélée essentielle : sans suivi rigoureux, les retards s'accumulent sans qu'on s'en rende compte.

Étape 5 - Rédaction de la documentation technique et fonctionnelle : J'ai contribué à la rédaction des comptes-rendus de réunion de pilotage transmis à la FSSE, ainsi qu'à la documentation fonctionnelle du site (description des modules, guide utilisateur du CMS). Cette dimension du travail m'était moins familière, mais j'ai compris son importance : une bonne documentation, c'est ce qui permet à n'importe qui de reprendre un projet sans repartir de zéro.

Incidents rencontrés :

J'ai rencontré des problèmes d'affichage sur certains navigateurs mobiles liés à des propriétés CSS non standardisées. J'ai dû rechercher des solutions, tester différentes approches et ajouter des préfixes vendeurs pour corriger les bugs. C'était frustrant sur le moment, mais c'est aussi le genre de problème qui t'apprend vraiment comment fonctionne le web en dehors du cadre scolaire. Par ailleurs, la livraison tardive des contenus médias (photos des clubs, règlement, liste de clubs…) par la FSSE a nécessité une réorganisation du sprint concerné.

Évaluation des réalisations et des compétences mobilisées

A. Adéquation du travail réalisé

Avec du recul, je suis assez satisfaite de ce que j'ai accompli pendant ces deux mois tout en étant consciente de ce que j'aurais pu faire mieux.

Ce stage m'a également permis de découvrir la réalité d'un projet en entreprise, avec des contraintes de délais, de communication et de coordination avec le client.

Cela dit, j'ai identifié des axes d'amélioration clairs. J'aurais dû mettre en place des tests cross-navigateurs dès le début de l'intégration, plutôt que de découvrir les bugs en fin de sprint. J'aurais aussi pu formaliser plus tôt avec mon tuteur une procédure de collecte des contenus auprès de la FSSE, pour éviter les retards liés aux livraisons tardives de médias.

À plus long terme, je suggèrerais d'intégrer un outil d'analyse d'audience (Google Analytics ou équivalent) dès la phase de développement, afin que la FSSE puisse suivre les statistiques d'utilisation de son site dès le lancement une fonctionnalité d'ailleurs prévue dans le cahier des charges.

B. Compétences mises en œuvre

Ce stage m'a permis de mobiliser et de développer un ensemble de compétences directement en lien avec mon parcours Bachelor 2.

Développement web front-end (HTML5/CSS3/JS)	Intégration des pages du site FSSE selon maquettes Figma	**Opérationnel**
Responsive design & Bootstrap	Adaptation des gabarits à tous types d'écrans	**Opérationnel**
Gestion de projet Agile (Scrum)	Participation aux sprints, suivi du tableau de bord, réunions client	**Opérationnel**
Rédaction documentation technique	Comptes-rendus, guide utilisateur CMS, documentation fonctionnelle	**En cours d'acquisition**
Communication professionnelle	Échanges avec le client FSSE, réunions de pilotage	**En cours d'acquisition**

Lecture et exploitation de maquettes (Figma)	Analyse et traduction des wireframes en code HTML/CSS	**En cours d'acquisition**

Exemple de montée en compétences – Gestion de projet Agile :

Dans le cadre du projet, j'ai participé à plusieurs types de réunions organisées en mode agile. J'ai notamment assisté à des réunions de suivi (daily meetings et points d'avancement) permettant de faire le point sur les tâches réalisées, les objectifs à venir et les éventuels blocages.

J'ai également participé à des réunions de présentation avec le client (sprint review), notamment avec le président de la fédération et son équipe, durant lesquelles les avancées du projet étaient présentées et discutées.

L'ensemble de ces réunions se déroulait en visioconférence, ce qui m'a permis de développer ma communication à distance dans un contexte professionnel.

Ces échanges ont été essentiels pour assurer la coordination entre les équipes et garantir la bonne progression du projet.

Compétences à développer pour le métier de Concepteur-Intégrateur DevOps :

Pour évoluer vers le profil visé à l'issue de ma formation, je sais maintenant exactement ce qui me manque non plus de façon théorique, mais parce que j'ai vu concrètement ce que ces compétences permettent de faire :

- Gestion de versions et collaboration (Git / GitLab : j'ai utilisé Git de façon basique pendant le stage, mais pas encore dans toute sa complexité collaborative
- (CI/CD : GitHub Actions, GitLab CI) : l'automatisation des déploiements était gérée par les développeurs seniors j'aimerais mieux comprendre et maîtriser ça.
- Cybersécurité applicative (OWASP) : un domaine que je veux approfondir, d'autant plus que DIDASCO a un pôle dédié.

Ces domaines ont été abordés théoriquement en formation mais nécessitent une mise en pratique intensive en contexte professionnel, que ce stage n'a pu couvrir entièrement en raison de son périmètre centré sur le front-end et la gestion de projet.

Conclusion

Ces deux mois chez DIDASCO ont été une expérience que je ne suis pas près d'oublier et pas uniquement pour les compétences techniques que j'y ai développées.

Je suis arrivée en stage avec des connaissances académiques et une certaine appréhension face au monde professionnel. Je repars avec une vraie expérience de projet, une compréhension concrète de ce que signifie travailler en équipe avec des contraintes réelles, et surtout une confiance en moi que je n'avais pas au départ. M. SOW a joué un rôle essentiel dans ça : il m'a poussée à faire, à tester, à prendre des décisions par moi-même tout en étant là pour corriger et guider quand il le fallait.

Ce stage a aussi une dimension personnelle que je n'avais pas anticipée. Travailler sur le site de la Fédération Sénégalaise des Sports Équestres alors que je suis moi-même cavalière au Sénégal, c'était quelque chose d'unique. Quand j'intégrais la page du calendrier des compétitions, je pensais aux cavalières comme moi qui allaient l'utiliser pour trouver les dates d'un concours. Quand je travaillais sur l'annuaire des clubs, je pensais aux jeunes qui cherchent un club près de chez eux pour commencer à monter. Ça donnait un sens très concret et ça m'a appris quelque chose que les cours ne peuvent pas enseigner : comprendre ses utilisateurs, ça change tout.

Le site n'est pas encore en ligne à ce jour la FSSE n'a pas encore transmis tous les contenus nécessaires à la finalisation. C'est une réalité du travail en entreprise : le projet technique peut être prêt sans que la mise en production soit possible. Mais il le sera bientôt, et j'espère secrètement pouvoir dire un jour à mes partenaires d'équitation : « Ce site, j'ai aidé à le construire. »

Pour la suite de mon parcours, je souhaite intégrer un Bachelor Développeur Fullstack afin de renforcer mes compétences techniques en développement web. Ce stage m’a également donné envie d’explorer davantage le domaine du Devops, notamment les aspects liés au déploiement et à l’infrastructure. Par ailleurs, j’ai particulièrement apprécié la gestion de projet IT, ce qui m’encourage à développer aussi des compétences dans ce domaine.

Glossaire

AGILE / SCRUM : Méthode de gestion de projet informatique reposant sur des cycles courts (sprints), des cérémonies régulières (daily standup, sprint review) et une forte implication du client. Utilisée par DIDASCO sur le projet FSSE.

Bootstrap : Framework CSS open source facilitant la création d'interfaces web responsives. Utilisé pour l'intégration du site FSSE.

CDC (Cahier des charges) : Document contractuel définissant les exigences fonctionnelles et techniques d'un projet. Base de référence du projet FSSE.

CI/CD : Continuous Integration / Continuous Deployment. Automatisation des tests et déploiements une compétence que je souhaite développer.

CMS : Content Management System. Système de gestion de contenu permettant à un non-technicien de mettre à jour un site web.

DevOps : Approche combinant développement et opérations système pour accélérer les livraisons et améliorer la fiabilité.

Figma : Outil de design collaboratif utilisé pour la création des maquettes du site FSSE. J'y ai accédé quotidiennement pendant le stage.

Front-end : Partie visible d'un site web, développée en HTML, CSS et JavaScript. C'est la dimension principale de mon travail pendant ce stage.

FSSE : Fédération Sénégalaise des Sports Équestres. Client de DIDASCO et ma propre fédération sportive.

HTML5/CSS3 : Langages de balisage et de mise en forme des pages web. La base de mon travail d'intégration.

Responsive design : Approche adaptant l'affichage à tous les types d'écrans. Exigence centrale du projet FSSE.

Sprint : Période de travail courte (1 à 4 semaines) produisant un livrable fonctionnel. Rythme de base du projet chez DIDASCO.

UX (User Experience) : Qualité de l'expérience vécue par l'utilisateur. Ce que j'ai appris à intégrer naturellement grâce à ma pratique de l'équitation.

Bibliographie et webographie

Documentation technique :

- MDN Web Docs Documentation officielle HTML5, CSS3 et JavaScript : https://developer.mozilla.org.
- Bootstrap Documentation Guide officiel du framework Bootstrap v5 : https://getbootstrap.com/docs.
- W3C Web Standards Spécifications HTML et CSS : https://www.w3.org.
- Google Web Fundamentals Bonnes pratiques de performance web : https://web.dev.

Gestion de projet :

- Approche Agile de l'entreprise : https://www.didasco-consulting.com/#methodologie.

Design et UX :

- Figma Documentation Guide d'utilisation de l'outil de maquettage : https://help.figma.com.
- Nielsen Norman Group Principes d'ergonomie et d'UX design : https://www.nngroup.com.

Ressources sectorielles :

- Site institutionnel DIDASCO : https://www.didasco-consulting.com.
- Cahier des charges du projet FSSE - Document interne DIDASCO (confidentiel, consulté avec accord de l'entreprise).
- Maquettes Figma du projet FSSE - Document interne DIDASCO (confidentiel).

Annexes

Annexe 1 : Les 6 pôles d'expertise de DIDASCO (source : www.didasco-consulting.com.)

Annexe 2 : L'approche agile de DIDASCO (source : www.didasco-consulting.com.)

Annexe 3 : Capture de l'Approche Agile DIDASCO (détaillé Annexe 2)

Annexe 4 : Propositions de logos soumises à la FSSE

Annexe 5 : Logo final retenu (proposition 1) FSSE

Annexe 6 : Maquette page Accueil (Figma DIDASCO)

Annexe 7 : Maquette page Présentation (Figma DIDASCO)

Annexe 8 : Maquette page règlement (Figma DIDASCO)

Annexe 9 : Maquette page compétitions Calendrier des compétitions (Figma DIDASCO)

Annexe 10 : Maquette Espace membre / tableau de bord (Figma DIDASCO)